

Analisi delle risorse

C 2.1 Introduzione

Lo studio ha analizzato le risorse disponibili sul territorio del Comune di Ambivere classificando i dati sulla base dello schema proposto dalla D.G.R. n.VIII/4732 del 16 maggio 2007.

I dati sono stati raccolti con il supporto dell'Ufficio Tecnico comunale sia attraverso interviste mirate anche agli appartenenti alla struttura comunale, sia attraverso l'utilizzo delle informazioni contenute in appositi studi e/o piani a differente scala di dettaglio, sia infine attraverso l'utilizzo delle informazioni contenute nei siti internet ufficiali.

In conformità con quanto contenuto nella citata Direttiva regionale per la pianificazione di emergenza degli Enti locali, si è fatta la scelta di censire solo risorse ritenute effettivamente mobilitabili durante le emergenze di Protezione Civile secondo la seguente lista.

Le risorse sono state georeferenziate ed inserite in una banca dati digitale (formato *.SHP) la quale è legata al database informatico attraverso codici di chiavi primarie che ne consentono un legame univoco; il prodotto informatico è stato poi riprodotto nella [TAV. 2 "Carta delle infrastrutture e delle risorse"](#) alla scala 1:5.000.

Attraverso l'uso dello strumento G.I.S. è stato possibile confrontare da un punto di vista spaziale la localizzazione delle strutture così identificate con le carte dei rischi.

Tale indagine, svolta identificando quelle strutture che geometricamente sono intersecate da poligoni del tematismo relativo ai rischi, ha consentito di indicare quali siano le strutture non utilizzabili durante una emergenza a causa di un loro potenziale interessamento da parte del fenomeno.



C 2.2 Le sedi istituzionali

Sul territorio di Ambivere è stato identificato, tra le sedi istituzionali, il solo municipio:

OBJETC ID	DENOMINAZIONE	INDIRIZZO	Num PIANI	SUP UTILE	POSTI LETTO	ANNOTAZIONI
1	Comune	Via Dante Alighieri, 2	2	350		

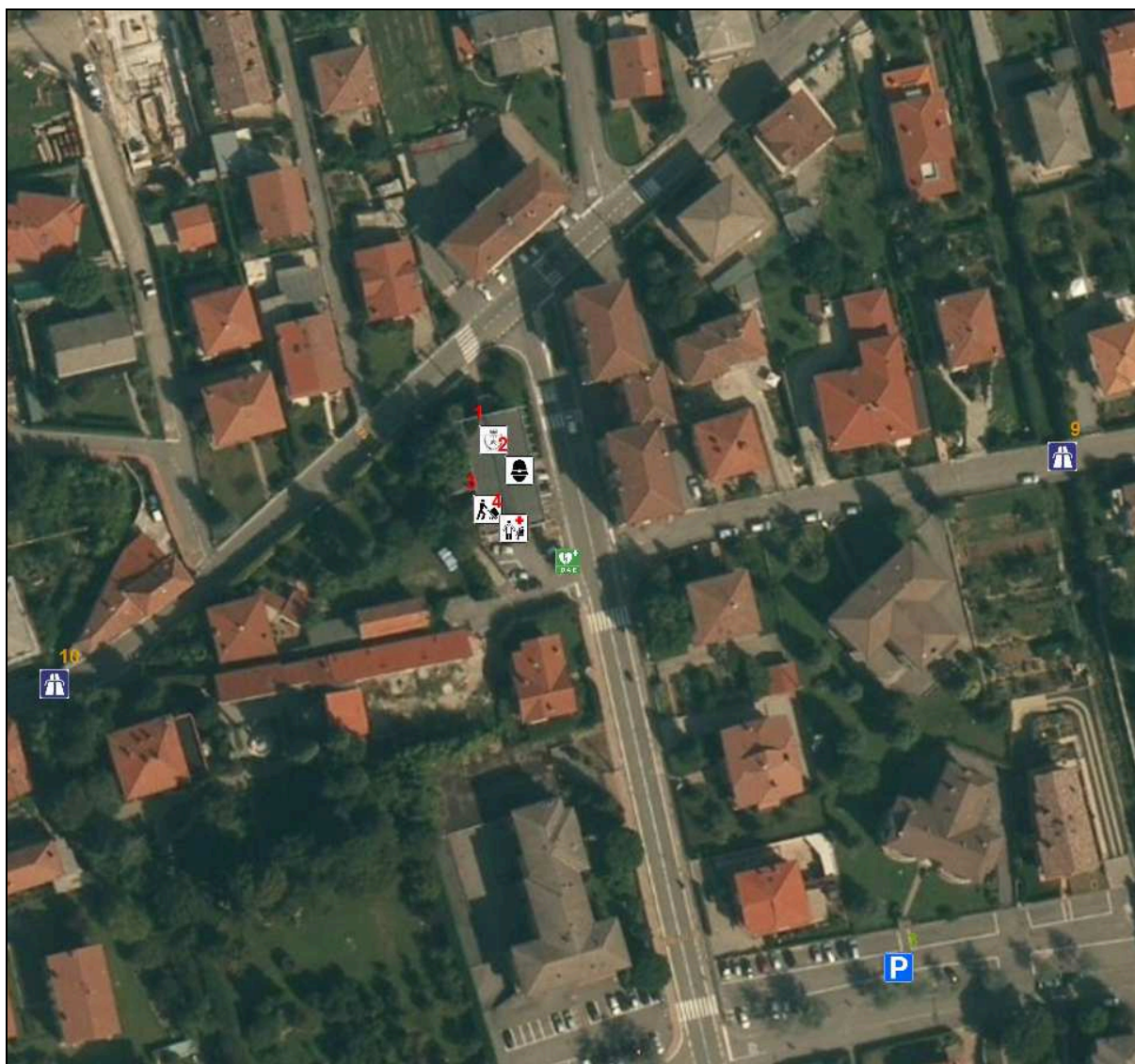

C 2.3 Le risorse operative

Sono rappresentate dagli enti deputati al soccorso alla persona, sia per quanto riguarda le attività di ricerca e soccorso (sanitario e tecnico), sia per quanto riguarda gli aspetti dell'ordine e della sicurezza pubblica, sia infine per quanto riguarda le



attività di carattere logistico e di soccorso generico rappresentate dal volontariato di Protezione Civile.

Dal 31 ottobre 2012 il territorio della provincia di Bergamo risponde al Numero Unico di Emergenza 112 gestito dalla Centrale Operativa di Varese.

Sul territorio però sono comunque presenti le articolazioni territoriali degli Enti del soccorso.

C 2.3.1 I Vigili del Fuoco

Sul territorio comunale di Ambivere non sono presenti distaccamenti di permanenti o volontari dei Vigili del Fuoco.

Dai dati desunti dal sito ufficiale del Corpo Nazionale dei Vigili del Fuoco, è possibile individuare i distaccamenti più vicini al Comune di Ambivere:

Nome ufficio	Distaccamento Provinciale di Dalmine
Distanza	13.6 Km
Indirizzo	Via Vailetta 24044 Dalmine
Telefono	035/373802
E-Mail	dist.bg03.dalmine@vigilfuoco.it
Nome ufficio	Comando Provinciale VV.F. di Bergamo
Distanza	17.5 Km
Indirizzo	Via Codussi, 9 24100 Bergamo
Telefono	035/2278201
Fax	035/235036
PEC	com.bergamo@cert.vigilfuoco.it
E-Mail	comando.bergamo@vigilfuoco.it
Sito Web	Comando Provinciale VV.F. di Bergamo
Nome ufficio	Distaccamento Provinciale di Zogno
Distanza	17.5Km
Indirizzo	Via Locatelli, 111 24019 Zogno
Telefono	0345/94455
E-Mail	dist.bg04.zogno@vigilfuoco.it
Nome ufficio	Distaccamento Aeroportuale di Bergamo (Orio al Serio)
Distanza	18.4 Km
Indirizzo	Aeroporto internazionale Antonio Locatelli 24100 Bergamo
Telefono	035/311505
E-Mail	dist.bg01.orioalserio@vigilfuoco.it
Nome ufficio	Distaccamento Volontari di Treviglio



Distanza	29,5 km
Indirizzo	Via Abate Crippa 24047 Treviglio
Telefono	0363/49222
Nome ufficio	Distaccamento Volontari di Romano di Lombardia
Distanza	39,3 km
Indirizzo	Via Provinciale, 101 24058 Romano di Lombardia
Telefono	0363/910222
Nome ufficio	Distaccamento Volontari di Gazzaniga
Distanza	39.5Km
Indirizzo	Via Salici, 38 24025 Gazzaniga
Telefono	035/711222
Nome ufficio	Distaccamento Provinciale di Clusone (Ponte Selva)
Distanza	51,3
Indirizzo	Via Monsignor Antonietti, 2 24023 Clusone
Telefono	035/702495
Fax	035/702495
E-Mail	dist.bg02.clusone@vigilfuoco.it
Nome ufficio	Distaccamento Volontari di Lovere
Distanza	56,8 km
Indirizzo	Via del Cantiere, 4 24065 Lovere
Telefono	035/960222

C 2.3.2 Il Servizio di Urgenza ed Emergenza AREU

L'AREU garantisce l'intervento sanitario extraospedaliero ed interviene sul territorio della Provincia di Bergamo attraverso sue proprie strutture: la Centrale Operativa NUE-112 posizionata a Varese e l'AAT 118 di Bergamo, localizzata presso l'Azienda Ospedaliera Papa Giovanni XXIII di Piazza OMS, 1 a Bergamo.

L'AAT ha, tra gli altri, il compito di gestire il sistema delle postazioni dei mezzi di soccorso sul territorio.

Nel territorio di Ambivere non è presente alcun presidio permanente o temporaneo di assistenza sanitaria di urgenza ed emergenza.

l'Associazione sul territorio più vicina è rappresentata dalla Croce Rossa Italiana di Pontida convenzionata con l'AAT di Bergamo.



C 2.3.3 Le forze dell'ordine

Sul territorio di Ambivere non sono presenti stazioni di Polizia né caserme dei Carabinieri¹,

Il posto della Polizia di Stato più vicino è rappresentato dalla Questura Bergamo Via Noli n.26 Tel.: 035 276111 - Fax: 035 276777 E-mail: urp.quest.bg@pecps.poliziadistato.it.

La caserma dei Carabinieri più vicina è sita a Ponte San Pietro in Via Adda, 24. Tel. 035 462728.

La sede della Guardia di Finanza più vicina ad Ambivere è rappresentata dal Comando del Gruppo sito a Bergamo in Via Angelo Cassina 10, Tel 035 243730.

Il riferimento operativo del Corpo Forestale più vicino ad Ambivere è il Comando Regionale sito in Piazza Santa Maria, 18 a Sotto il Monte Giovanni XXIII. Tel. 035 4360243.

C 2.3.4 La Polizia Locale

Il Comune di Ambivere ha un proprio Servizio di Polizia Locale con sede in Via Dante Alighieri, 2 e che segue i seguenti orari d'ufficio:

Giorno	Apertura mattino	Chiusura mattino	Apertura pomeriggio	Chiusura pomeriggio
Lunedì	11.00	12.00		
Mercoledì			15.30	16.00

OBJETC ID	DENOMINAZIONE	INDIRIZZO	Num PIANI	SUP UTILE	POSTI LETTO	ANNOTAZIONI
2	Polizia Locale	Via Dante Alighieri, 2	1	10		

¹ Fonte <http://mininterno.informadove.it>



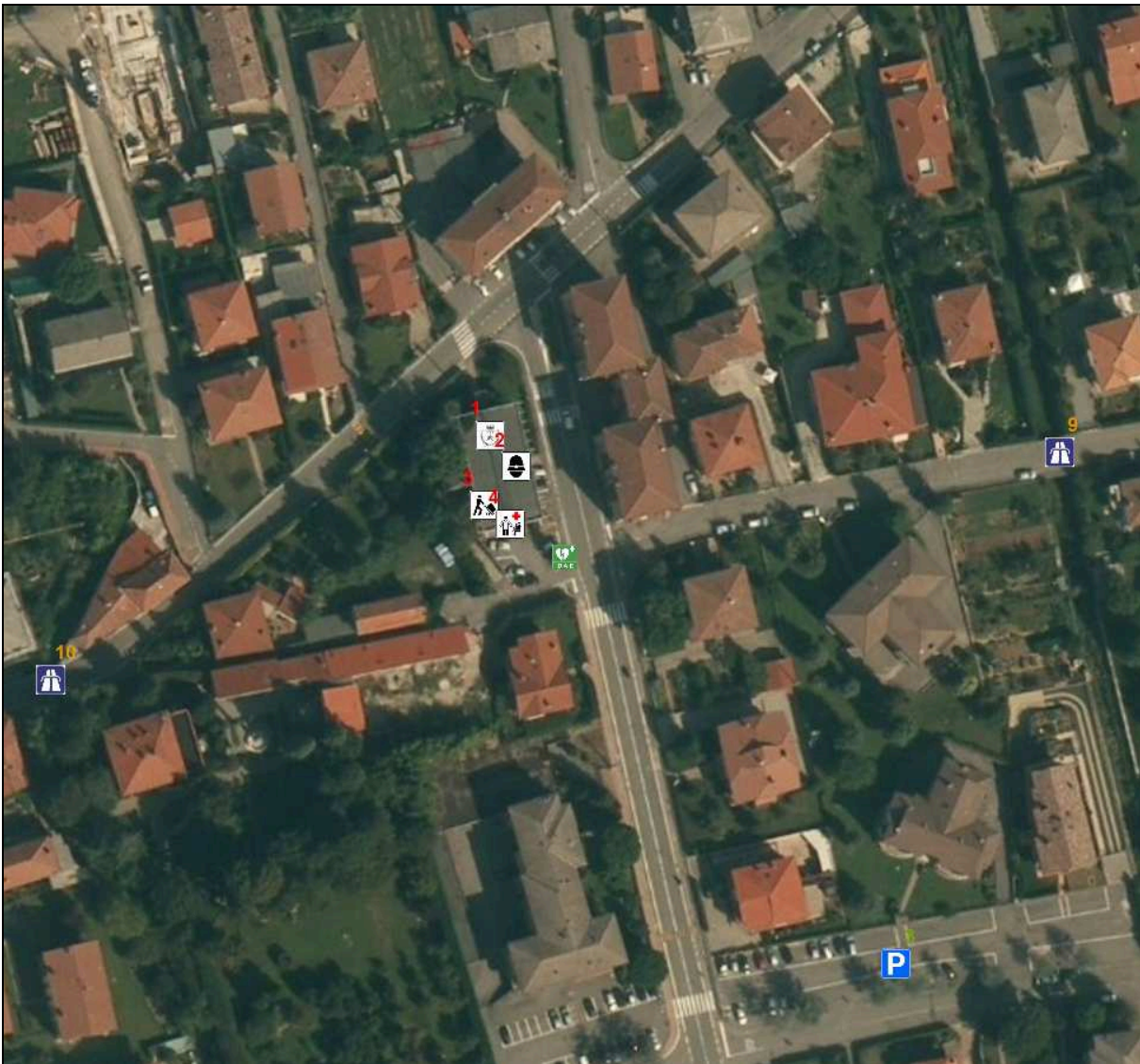

C 2.3.5 *Il Volontariato di protezione civile*

Sul territorio di Ambivere è presente un Gruppo Comunale di Volontari di Protezione Civile che conta circa 20 iscritti.

OBJETC ID	DENOMINAZIONE	INDIRIZZO	Num PIANI	SUP UTILE	POSTI LETTO	ANNOTAZIONI
8	Volontariato di Protezione Civile	Via Kennedy, 12	1	200		

Nei territori limitrofi sono presenti alcune organizzazioni di volontariato di Protezione Civile tra le quali si citano, in ordine di distanza, quelle di:



- PROTEZIONE CIVILE ANTINCENDIO PALAZZAGO
via Maggiore 17, c/o Municipio, 24030 PALAZZAGO
SPECIALIZZAZIONE: antincendio boschivo
aibpalazzago@libero.it
- GEAM GRUPPO ECOLOGICO ANTINCENDIO - MAPELLO
via Roma 8, 24030 MAPELLO
SPECIALIZZAZIONE: antincendio boschivo
www.gruppogeam.org
gruppogeam@gmail.com
- GRUPPO ECOLOGICO SOTTO IL MONTE GIOVANNI XXIII
Piazza dei Caduti 1, 24039 SOTTO IL MONTE
SPECIALIZZAZIONE: antincendio boschivo
ecologicoaibsottoilmonte@virgilio.it
- ASSOCIAZIONE VOLONTARI SERVIZIO ANTINCENDI BOSCHIVI
PROTEZIONE CIVILE via Marconi 7, 24030 BARZANA
SPECIALIZZAZIONE: antincendio boschivo
protezionecivilebarzana@hotmail.it

C 2.3.6 I Centri Polifunzionali di Emergenza

Nel territorio di Ambivere non sono presenti Centri Polifunzionali di Emergenza; il più vicino è ad Azzano San Paolo, in via Cremasca 88, a circa 20 Km da Ambivere.

C 2.4 Le sedi dei centri operativi

C 2.4.1 Il Centro di Coordinamento dei Soccorsi (C.C.S.)

Il Centro Coordinamento dei Soccorsi è posto a Bergamo presso la sede della Prefettura in Via T. Tasso, 8, in cui, secondo I dettami del Piano di Emergenza provinciale, verrà attivata anche la Sala Operativa della Prefettura.

L'eventuale sede alternativa è individuata presso la Questura di Bergamo, in via Noli n.26.



C 2.4.2 Il Centro Operativo Misto (C.O.M.)

Il Territorio del Comune di Ambivere appartiene al COM n°2 della Provincia di Bergamo avente Comune Capo settore il Comune di Madone.

Attualmente la sede di tale COM è in corso di ridefinizione, stante la inagibilità della sede individuata dal Piano di Emergenza Provinciale del 2012 (Madone Via Carso 73 24040 – Madone)

La successiva cartografia, riporta lo schema di suddivisione del territorio provinciale in COM (Fonte: Piano di Emergenza Provinciale del 2012).

Tavola 1: Carta di inquadramento del territorio – Limiti amministrativi e COM

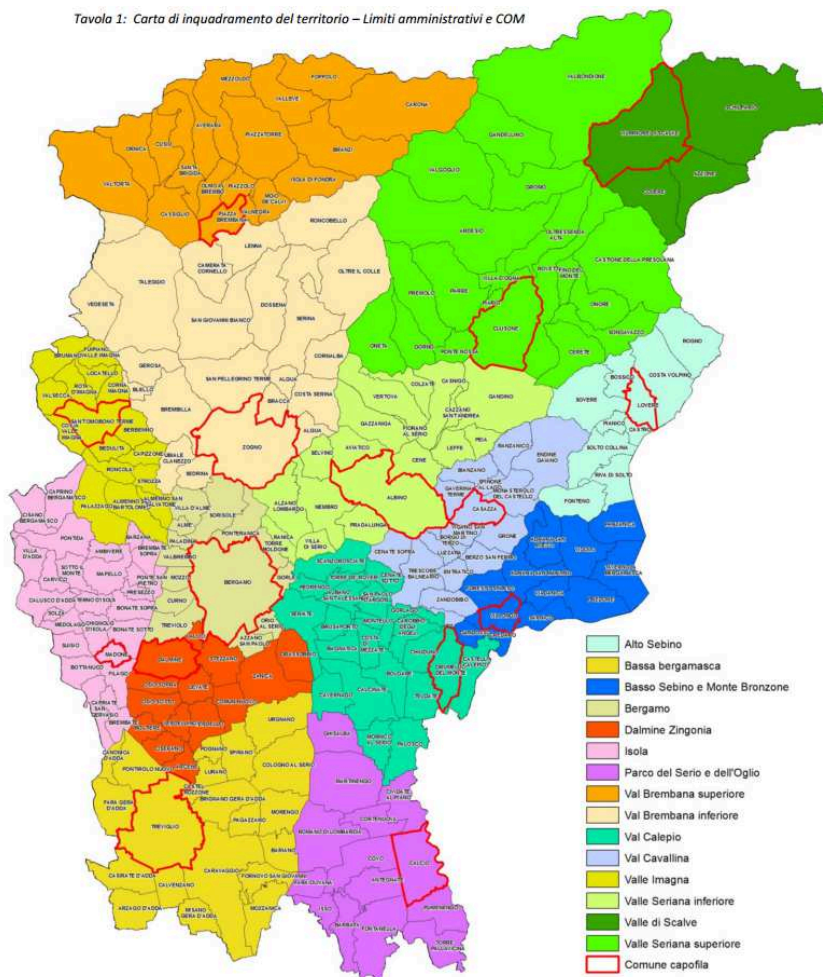

I Comuni che fanno parte del COM sono i Comuni di Ambivere, Barzana, Bonate Sopra, Bonate Sotto, Bottanuco, Brembate Sopra, Brembate, Calusco d'Adda, Capriate S. Gervasio, Caprino Bergamasco, Carvico, Chignolo d'Isola, Cisano Bergamasco, Filago, Madone, Mapello, Medolago, Ponte S. Pietro, Pontida, Prezezzo, Solza, Sotto il Monte, Suisio, Terno d'Isola, Villa d'Adda.

Gli abitanti residenti nel COM sono circa 110.000, mentre l'estensione territoriale è pari a circa 135 Km².



Il sistema intercomunale di Protezione Civile può contare su una rete di trasmissioni radio formata da un sistema di apparati radio portatili di tipo analogico/digitale in gamma vhf con tecnologia DMR (Digital Mobile Radio), asservito da un ponte ripetitore posto su Monte Canto in località Santa Barbara.

Questo sistema permette la trasmissione delle comunicazioni da e per tutti i Comuni dell'Isola Bergamasca, inoltre permette una interconnessione rapida con il COM di Madone e, mediante operatori Fir Cb Servizio Emergenza Radio, con la sala Radio della Prefettura di Bergamo.

C 2.4.3 Il Centro Operativo Comunale (C.O.C.)

Il Centro Operativo Comunale di Ambivere è posto presso la sede municipale in Via Dante Alighieri n° 2.

C 2.4.4 La sede dell'Unità di Crisi Locale (U.C.L.)

La sede dell'Unità di Crisi Locale di Ambivere è posta presso la sede del Gruppo Volontari di Protezione Civile del Comune di Ambivere sita in Via Kennedy, 2.

C 2.4.5 Il Posto di Comando Avanzato (P.C.A.)

Non sono previsti Posti di Comando Avanzato.

C 2.5 Le aree di emergenza

Le aree di emergenza sono luoghi in cui vengono svolte le attività di soccorso alla popolazione durante un'emergenza.

Vengono distinte tre tipologie di aree, sulla base delle attività che in ognuna di esse si dovranno svolgere:

- aree di attesa
- aree di accoglienza o ricovero
- aree di ammassamento (principalmente a livello provinciale)



C 2.5.1 Aree di attesa

Le aree di attesa sono i luoghi "sicuri" in cui la popolazione si raccoglie in occasione di evacuazioni preventive, o successivamente al verificarsi di un evento calamitoso. Per quanto riguarda il Comune di Ambivere, la tipologia di eventi previsti ha consigliato l'individuazione di due un'area di attesa posta nel centro abitato, una è in fase di realizzazione.

OBJETC ID	DENOMINAZIONE	INDIRIZZO	COD PAVIM	SUP UTILE	POSTI LETTO	ANNOTAZIONI
4	Parcheggio	Via Briantea	Asfalto	3000		Area in costruzione
5	Parcheggio	Via Dante Alighieri/Via Manzoni	Asfalto	1900		



C 2.5.2 Aree di ricovero/accoglienza

Sono le aree in cui verrà sistemata la popolazione costretta ad abbandonare la propria casa, per periodi più o meno lunghi a seconda del tipo di emergenza (da pochi giorni a mesi).

Si possono distinguere tre tipologie di aree di accoglienza:

- strutture di accoglienza
- tendopoli
- insediamenti abitativi di emergenza

Il tipo di sistemazione da utilizzare in caso sia necessario accogliere popolazione evacuata, dipende fondamentalmente da tre fattori: il tipo di fenomeno ed il periodo dell'anno in cui si è verificata l'emergenza, il clima del luogo e la durata della permanenza fuori dalle abitazioni.

In generale, per periodi brevi (da ore a pochi giorni) la migliore opportunità di sistemazione sarà in strutture esistenti posizionate in aree sicure; per periodi dell'ordine di poche settimane si potrà considerare la realizzazione di una tendopoli; per permanenze ipotizzate dell'ordine dei mesi, a fronte dell'impossibilità di recuperare altre sistemazioni di tipo residenziale (secondo case, residence, ...) la migliore scelta sarà l'utilizzo di moduli prefabbricati (container o casette).

Per il Comune di Ambivere si ritiene, vista la tipologia di rischi censiti ed il numero potenziale di persone coinvolte, di propendere per la ricerca di strutture pubbliche o di pubblica utilità da destinare a strutture di accoglienza:

OBJETC ID	DENOMINAZIONE	INDIRIZZO	Num PIANI	SUP UTILE	POSTI LETTO	ANNOTAZIONI
6	Scuola Primaria Papa Giovanni XXIII	Via Dante Alighieri, 12	2	1100		Prevista ristrutturazione antisismica nel 2016
10	Centro Socio Culturale	Via Battisiti, 5	1	400		
11	Palestra Comunale	Via Dante Alighieri, 10	1	575		

OBJETC ID	DENOMINAZIONE	INDIRIZZO	COD PAVIM	SUP UTILE	POSTI LETTO	ANNOTAZIONI
1	Campo Sportivo Frazioni	Via A. Abate, 16	Prato	2000		



2	Campo Sportivo Capoluogo	Via Battisti, 3	Prato	5500		
---	--------------------------	-----------------	-------	------	--	--

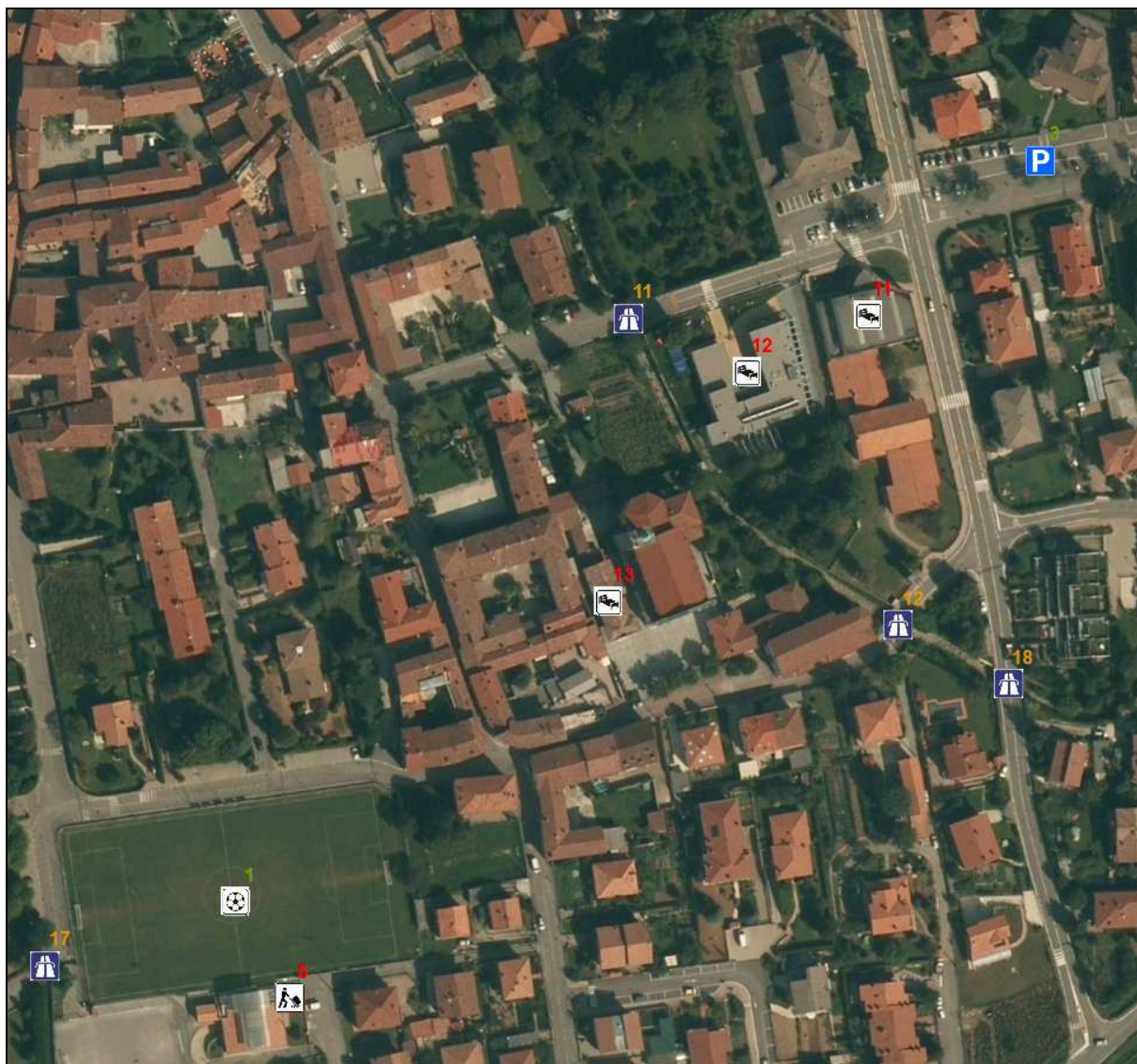

C 2.6 Le strutture pubbliche o di pubblica utilità

Sono quelle strutture alle quali appare opportuno rivolgersi nell'ambito territoriale di Ambivere per rispondere alle esigenze di accoglienza della popolazione eventualmente evacuata o sfollata.

In questa trattazione si suddividono per tipologia di appartenenza



C 2.6.1 Scuole

Nel territorio di Ambivere è stata censita 1 scuola elementare riportata nella sottostante tabella (organizzata come previsto dalla DD n°4426 del 30.04.08).

OBJETC ID	DENOMINAZIONE	INDIRIZZO	Num PIANI	SUP UTILE	POSTI LETTO	ANNOTAZIONI
6	Scuola Primaria Papa Giovanni XXIII	Via Dante Alighieri, 12	2	1100		Prevista ristrutturazione antisismica nel 2016
12	Scuola dell'infanzia e nido	Via Manzoni, 4	2	800		

Si rimanda all'apposita cartografia [TAV. 2 "Carta delle infrastrutture e delle risorse"](#) la localizzazione di tali risorse.

C 2.6.2 Ospedali

Per quanto concerne l'organizzazione del Servizio Sanitario Nazionale, il Comune di Ambivere appartiene al territorio di competenza dell'ASL di Bergamo².

Il territorio dell'ASL Provincia di Bergamo è, infatti, suddiviso in sette Distretti Socio-Sanitari, ognuno dei quali ha una sede principale ed una serie di sedi diffuse in modo da facilitare l'accesso dei cittadini.

La successiva figura rappresenta la suddivisione del territorio di competenza della ASL di Bergamo nei 7 distretti socio-sanitari.

² Vedi <http://www.asl.bergamo.it/>



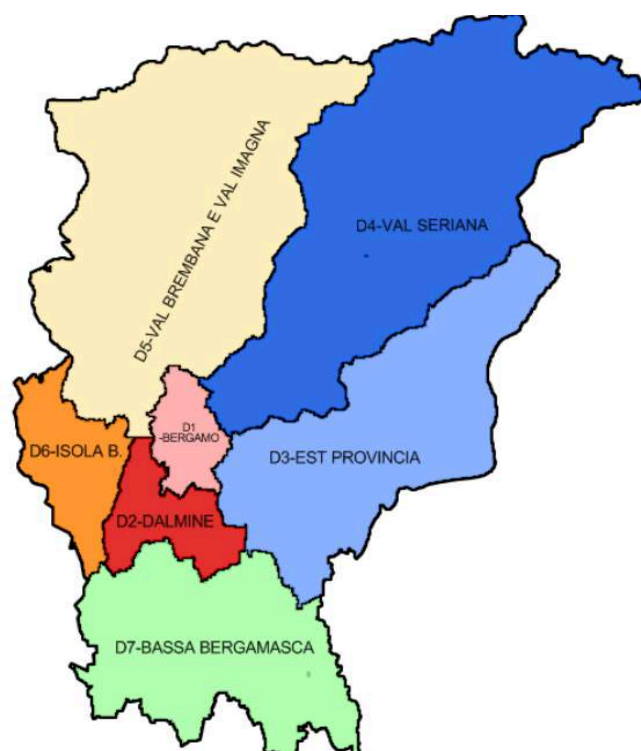

C 2.6.2.1 Il distretto socio-sanitario

Il Comune di Ambivere, assieme ai Comuni di Bonate Sopra, Bonate Sotto, Bottanuco, Brembate, Brembate Sopra, Calusco d'Adda, Capriate San Gervasio, Caprino B. sco, Carvico, Chignolo d'Isola, Cisano B.sco, Filago, Madone, Mapello, Medolago, Ponte San Pietro, Pontida, Presezzo, Solza, Sotto il Monte, Suisio, Terno d'Isola e Villa d'Adda fa parte del Distretto Sanitario "Isola Bergamasca" che ha sede a Ponte San Pietro (Via Caironi, 7 – Telefono 035/603319).

Sono presenti due presidi rispettivamente a

- CALUSCO D'ADDA - Via Locatelli, 265 – Telefono 0354389412
- PONTE SAN PIETRO - Via Caironi, 7 – Telefono 035603319 - 252

C 2.6.2.2 Il distretto veterinario

Per quanto riguarda invece gli aspetti veterinari, il Comune di Ambivere, fa parte del Distretto veterinario "A" di Bergamo avente due sedi operative:

Sede operativa di Bergamo Via Borgo Palazzo, 130 24125 BERGAMO

Tel. 035.2270.713 - Fax 035.2270.730

Mail: distretto.veterinario.bergamo@asl.bergamo.it

Sede operativa di Bonate Sotto Via Garibaldi, 15 - 24040 BONATE SOTTO



Tel. 035.4991.150 - Fax 035.4991.151

Mail: distretto.veterinario.bonate@asl.bergamo.it

C 2.6.2.3 *Le strutture ospedaliere del territorio*

Nel territorio di Ambivere non sono presenti ospedali, tuttavia i cittadini possono usufruire dei servizi dei numerosi ospedali e strutture ospedaliere presenti nella zona dell'alta provincia bergamasca.

In particolare sono tre le aziende ospedaliere presenti sul territorio della Provincia di Bergamo:

AZIENDA OSPEDALIERA PAPA GIOVANNI XXIII

Piazza OMS - Organizzazione Mondiale della Sanità, 1 - 24127 Bergamo

Centralino 035/267111 - URP 035/2675010

AZIENDA OSPEDALIERA BOLOGNINI SERIATE

Via Paderno, 21 - 24068 Seriate (BG)

Centralino 035/3063111 - URP 035/3063768

AZIENDA OSPEDALIERA TREVIGLIO-CARAVAGGIO

Piazza Ospedale, 1 - 24047 Treviglio (BG)

Centralino 0363/4241 - URP 0363/424325

POLICLINICO DI PONTE SAN PIETRO

Via Forlanini, 15 - 24036 Ponte San Pietro BG

Centralino 035/604111



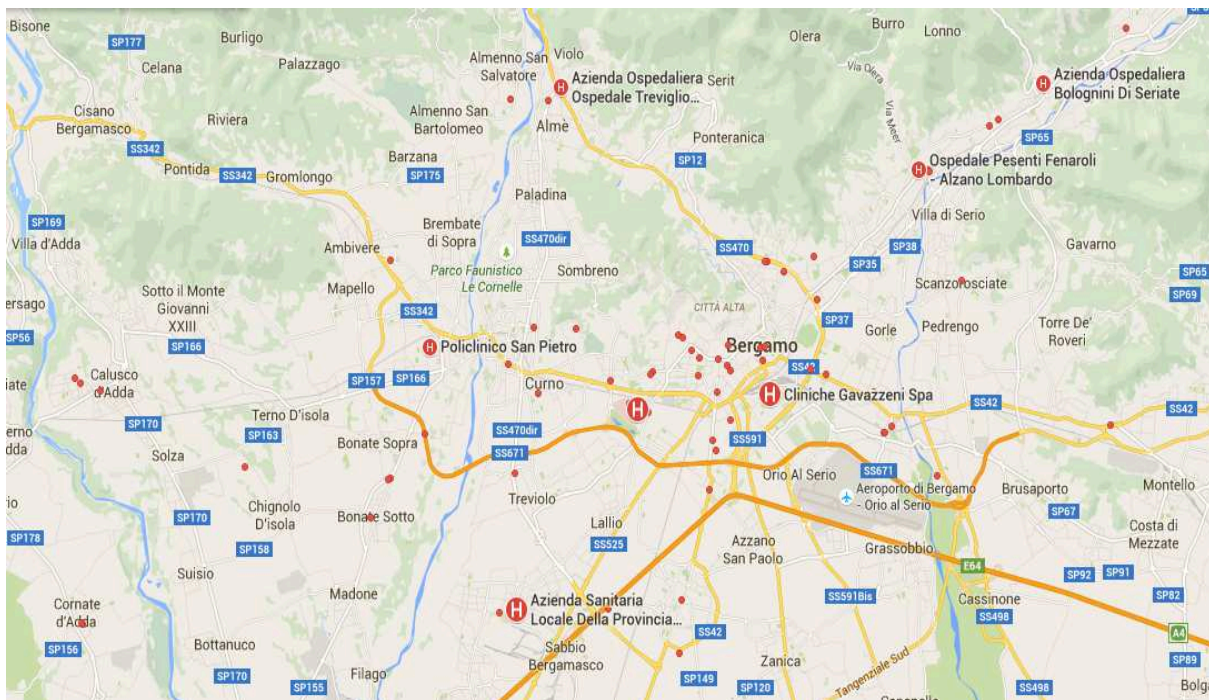

C 2.6.2.4 **Ambulatori**

Nel Comune di Ambivere è presente il seguente ambulatorio:

OBJETC ID	DENOMINAZIONE	INDIRIZZO	Num PIANI	SUP UTILE	POSTI LETTO	ANNOTAZIONI
4	Ambulatorio	Via D. Alighieri, 2	1	100		

Si rimanda all'apposita cartografia [TAV. 2 "Carta delle infrastrutture e delle risorse"](#) la localizzazione di tali risorse.

C 2.6.2.5 **Farmacie**

Nel Comune di Ambivere e dintorni sono presenti le seguenti farmacie:

DENOMINAZIONE	Farmacia Torresana del Dr. Claudio Volta
Indirizzo	Via Antonio Locatelli, 25 Ambivere BG
Tel.	035 908081
DENOMINAZIONE	Farmacia Ziosi Dr. Barbara
Indirizzo	Via Antonio Locatelli, 11 Mapello BG
Tel.	035 908100

C 2.6.3 **Campi sportivi**

Nel territorio di Ambivere sono presenti i seguenti campi sportivi



Comune di Ambivere
Piano Comunale di Emergenza



Ing. Mario Stevanin

Aggiornamento Giugno 2016

Capitolo 2

Pagina 16

OBJETC ID	DENOMINAZIONE	INDIRIZZO	COD PAVIM	SUP UTILE	POSTI LETTO	ANNOTAZIONI
1	Campo Sportivo Frazioni	Via A. Abate, 16	Prato	2000		
2	Campo Sportivo Capoluogo	Via Battisti, 3	Prato	5500		

Si rimanda all'apposita cartografia [TAV. 2 "Carta delle infrastrutture e delle risorse"](#) la localizzazione di tali risorse.

C 2.6.4 Chiese

Nel territorio di Ambivere sono presenti tre chiese alle quali fa riferimento la parrocchia di Ambivere:

- Parrocchia di San Zenone, via Papa Giovanni XXIII, 11
- Santuario della Madonna del Castello, Via Santuario
- Chiesa di San Pio X a Somasca, Via Alberto Abate,

Si rimanda all'apposita cartografia [TAV. 2 "Carta delle infrastrutture e delle risorse"](#) la localizzazione di tali risorse.

C 2.6.5 Oratori

Sul territorio comunale di Ambivere è presente un oratorio in Via Papa Giovanni XXIII, 11.

OBJETC ID	DENOMINAZIONE	INDIRIZZO	Num PIANI	SUP UTILE	POSTI LETTO	ANNOTAZIONI
13	Centro Parrocchiale	Via Papa Giovanni XXIII, 11	2	500		

Si rimanda all'apposita cartografia [TAV. 2 "Carta delle infrastrutture e delle risorse"](#) la localizzazione di tali risorse.



C 2.6.6 Centri commerciali

Sul territorio di Ambivere non è presente, al momento alcun centro commerciale, sebbene sia in corso la costruzione, lungo la SS342, all'altezza dell'incrocio con la Via Mazzini, di un centro commerciale.

Al momento il centro commerciale più vicino è rappresentato dal "Continente", posto sulla medesima SS342 in Comune di Mapello, a circa 1,5Km dal Comune di Ambivere.

C 2.6.7 Altro

Sul territorio comunale di Ambivere, in Via Antonio Locatelli, 9 è presente un ufficio postale il quale è stato inserito nella cartografia sempre in conformità con il DD n°4426/2008:

C 2.7 Le elisuperfici

Sul territorio di Ambivere non sono state censite elisuperfici riconosciute negli elenchi dell'ENAC.

C 2.8 I nodi del sistema della mobilità

Sono stati censiti, sulla base delle indicazioni della D.G.R. n.VIII/4732 del 16 maggio 2007 i principali nodi del sistema della mobilità, inserendone gli elementi nel sistema informativo territoriale connesso con il presente progetto.

In questa sede appare utile sottolineare la presenza di 4 passaggi a livello e di nessun sottopasso, mentre i ponti censiti sono 16.

C 2.8.1 Stazioni ferroviarie

Nel territorio comunale di Ambivere è presente, dal 1863, la stazione ferroviaria di Ambivere-Mapello appartenente alla rete di RFI di Trenord e posta lungo la linea Bergamo – Lecco.

In essa si muovono treni passeggeri e merci nella misura di 34 treni al giorno a partire dalle ore 6.23 circa, fino alle ore 21.40 circa.





C 2.8.2 Stazioni della metropolitana

Il centro abitato di Ambivere non è servito da linee metropolitane.

C 2.8.3 Stazioni degli autobus

Nel territorio di Ambivere non sono presenti stazioni di autobus.

Sono invece presenti le fermate del servizio di trasporto pubblico locale extraurbano delle linee D46 Merate - Bergamo, gestita da ASF Autolinee (Via Asiago, 16/18 - 22100 Como Tel. 031/247111- Fax 031/340900, info@asfautolinee.it www.asfautolinee.it) e la linea A10 Palazzago - Brembate - Ponte San Pietro gestita dal Consorzio BergamoTrasporti (i contatti dei partecipanti al Geuppo Arriva sono



reperibili al sito <http://www.arriva.it/contatti> , in questa sede si riporta il n° verde di servizio 800.139.392 che da telefono cellulare è 035.289.000; sab@sab-autoservizi.it; www.bergamotrasporti.it).

C 2.8.4 Aeroporti

Nel territorio di Ambivere non sono presenti aeroporti.

C 2.8.5 Porti

Nel territorio di Ambivere non sono presenti porti.

